Deutsch

BOSS Pocket GT
Bedienungsanleitung

Lesen Sie zuerst die Hinweise in den Abschnitten „SICHERHEITSHINWEISE“ und „WICHTIGE HINWEISE“ (im Informationsblatt „Read Me First“). Lesen Sie dann diese Anleitung ganz durch, um sich mit allen Funktionen des Geräts vertraut zu machen. Bewahren Sie die Anleitung zu Referenzzwecken auf.

Um Fehlfunktionen bzw. eventuellen Beschädigungen vorzubeugen, regeln Sie immer die Lautstärke auf Minimum und lassen Sie alle Geräte ausgeschaltet, wenn Sie Kabelverbindungen vornehmen.

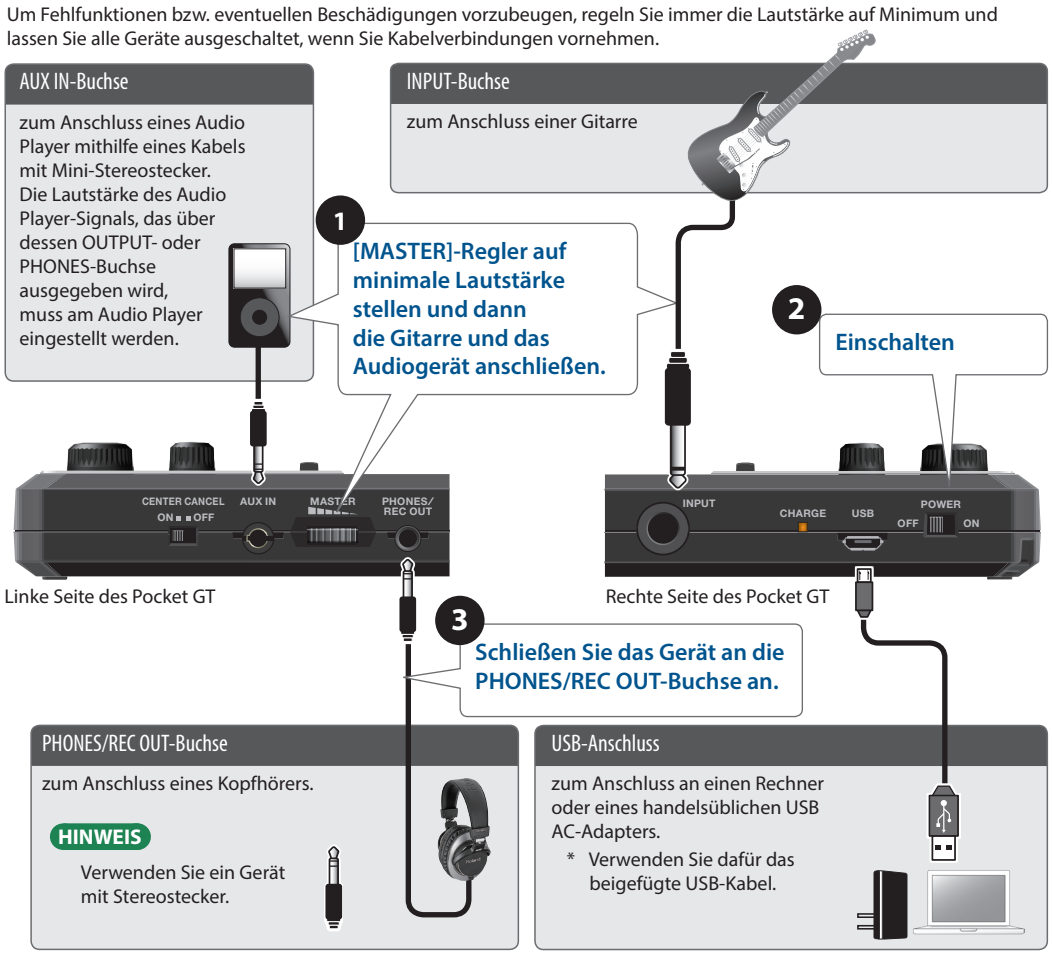

1 [CENTER CANCEL]-Schalter

Wenn Sie diese Funktion aktivieren (auf ON stellen), wird das über AUX IN, Bluetooth oder USB eingehende Audiosignal in der Mitte des Stereofelds ausgeblendet.

* Abhängig vom Signal wird der Sound, der sich nicht exakt in der Mitte des Stereofelds befindet, nicht vollständig ausgeblendet.

2 AUX IN-Buchse

zum Anschluss eines Audio Player usw.

3 [MASTER]-Regler

stellt den Ausgangspegel der PHONES/REC OUT-Buchse ein.

4 PHONES/REC OUT-Buchse

zum Anschluss eines Kopfhörers oder Aufnahmegeräts.

* Verwenden Sie Geräte mit Stereostecker.

5 Display

zeigt die Speicher-Nr. oder den Parameterwert usw. an. Der Punkt unten rechts im Display bezeichnet den Bluetooth-Verbindungsstatus.

8.8.
↑ Punkt

Punkt-Anzeige	Beschreibung	
leuchtet	verbunden	* Wenn der Tuner verwendet wird, ist die Anzeige immer erloschen, unabhängig vom Bluetooth-Verbindungsstatus.
blinkt langsam	Verbindung erneut herstellen	
blinkt schnell	Koppeln	
erloschen (*)	Es besteht keine Verbindung.	

6 [VALUE]-Regler

wählt einen Speicherplatz aus bzw. sichert die Einstellungen in einem Speicherplatz. Wenn Sie den Regler drücken und drehen, werden die Speicherplätze in 10er-Schritten umgeschaltet.

7 [GAIN (OD/DS)]-Regler

stellt den Preamp Gain und die Stärke des Verzerrung des Overdrive/Distortion ein.

8 [LEVEL (MOD)]-Regler

stellt die Preamp-Lautstärke und den Modulations-Effekt ein.

9 [REVERB (DELAY)]-Regler

bestimmt die Stärke des Reverb- bzw. Delay-Effekts.

10 [SELECT]-Taster

schaltet die Funktionalität der Regler um (die zu steuernden Parameter).

11 [Bluetooth]-Taster

aktiviert die Bluetooth-Funktion.

12 [TUNER/EXIT]-Taster

Drücken dieses Tasters beendet die Tuner-Funktion bzw. bricht den Speichervorgang ab.

13 [◀◀]-Taster, [▶/II]-Taster, [▶▶]-Taster

Über diese Taster kann ein externes Bluetooth-Gerät ferngesteuert werden.

14 Gurthalterung

Hier kann ein handelsüblicher Haltegurt durchgezogen werden.

15 [POWER]-Schalter

schaltet das Gerät ein bzw. aus.

* Sie können das Gerät sowohl im eingeschalteten als auch ausgeschalteten Zustand aufladen (Sie können das Gerät verwenden, während es aufgeladen wird).

16 USB-Anschluss

zum Anschluss an einen Rechner oder eines handelsüblichen USB AC-Adapters. Wenn ein Rechner angeschlossen ist, können Audiodaten übertragen werden.

* Verwenden Sie für das Aufladen dieses Geräts entweder einen USB-Anschluss des Rechners oder einen handelsüblichen USB-Netzadapter (5 V, 500 mA oder stärker).
* Verwenden Sie kein Micro USB-Kabel, dass nur für Aufladezwecke gedacht ist. Aufladekabel können keine Daten übertragen.
* In diesem Produkt ist eine Lithium-Ionen-Batterie eingebaut. Wenn Sie das Gerät für eine längere Zeit nicht verwenden, laden Sie dessen interne Lithium-Ionen-Batterie alle drei Monate auf, damit deren Leistungsfähigkeit vollständig erhalten bleibt. Zulässige Umgebungstemperatur während des Aufladevorgangs: 5-35°C
Der Idealbereich für den Aufladevorgang der internen Lithium-Ionen-Batterie liegt zwischen 10-30°C.
* Sie müssen auf dem verwendeten Rechner den USB-Treiber installieren, bevor Sie das Gerät an den Rechner anschließen. Installieren Sie den Treiber, bevor Sie das Gerät über USB mit dem Rechner verbinden.
http://www.boss.info/support/
Weitere Informationen zu diesem Thema finden Sie in der Datei „Readme.htm“, die mit dem Treiber herunter geladen wird.

17 CHARGE-Anzeige

zeigt den Status der Stromversorgung an.

Farbe der Anzeige	Beschreibung	
leuchtet orange	Das Gerät wird über USB mit Strom versorgt.	Die Batterie wird aufgeladen.
leuchtet grün		Der Aufladevorgang ist abgeschlossen.
blinkt orange und grün		Beim Laden ist ein Fehler aufgetreten. Wenden Sie sich in diesem Fall an Ihren Roland-Vertragspartner oder Ihr Roland Service Center.
leuchtet rot	Das Gerät wird nicht über USB mit Strom versorgt.	Die Batterie ist fast leer. Laden Sie die Batterie umgehend wieder auf. * Das Gerät wird innerhalb der nächsten 30 Minuten ausgeschaltet.
erloschen		

18 INPUT-Buchse

zum Anschluss einer Gitarre.

Spielen

Auswahl eines User-Speichers

Die Effekt-Einstellungen werden als „User“-Speicher gesichert und können direkt aufgerufen werden.

1. Drehen Sie den [VALUE]-Regler

Die User-Speicher werden ausgewählt. Im Display wird die aktuell verwendete User-Speichernummer angezeigt (01–99).

Verändern des Sounds mit den Reglern

Sie können mit den drei Reglern die Klangfarbe einstellen.

1. Drücken Sie den [SELECT]-Taster.

Wenn die obere Anzeige leuchtet, können Sie mit den Reglern die Parameter Preamp Gain, Preamp Volume und Reverb einstellen.

2. Drehen Sie die einzelnen Regler.

Der Klangcharakter des Sounds wird entsprechend verändert. Im Display wird der aktuelle Reglerwert angezeigt (00–99).

3. Drücken Sie den [SELECT]-Taster.

Wenn die untere Anzeige leuchtet, können Sie mit den Reglern die Parameter Drive, Modulation und Delay einstellen.

4. Drehen Sie die einzelnen Regler.

Wählen Sie den Effekt-Typ aus.

[OD/DS]-Regler	[MOD]-Regler	[DELAY]-Regler	Beschreibung
oC	nC	dC	der Sound des ausgewählten Speichers.
o-	n-	d-	Der Effekt ist ausgeschaltet.
01–99			zeigt den aktuellen Reglerwert an.

Sichern der Einstellungen in einem User-Speicher

Gehen Sie wie folgt vor.

1. Halten Sie den [VALUE]-Regler gedrückt.

Die Anzeige im Display blinkt.

2. Drehen Sie den [VALUE]-Regler.

Wählen Sie die gewünschte Ziel-Speicherplatznummer aus (01–99).

* Wenn Sie den Vorgang abbrechen möchten, drücken Sie den [TUNER/EXIT]-Taster.

3. Halten Sie den [VALUE]-Regler gedrückt.

Die Einstellungen werden gesichert. Sie können die gespeicherten Einstellungen jederzeit wieder abrufen.

Verwendung des Stimmgeräts

Gehen Sie wie folgt vor, um die Gitarre bzw. ein anderes Instrument zu stimmen.

Stimmen der Gitarre

1. Drücken Sie den [TUNER/EXIT]-Taster.

2. Spielen Sie eine einzelne Saite auf der Gitarre.

Im Display wird links die Note (der Notenname) und rechts die Tonhöhen-Differenz angezeigt.

Nachfolgendes Beispiel: Stimmen der Note „A“.

	zu niedrig ← ← ←				korrekte Tonhöhe	zu hoch → → →			
Display	A_	A⌋	A ı	A¬	A-	A⌋	A '	A¬	A¯

* Das Punkt-Symbol unten rechts vom Notennamen bezeichnet „#“. Beispiel: „A.“ ist die Note „A#“.
* Um die Stimm-Funktion wieder auszuschalten, drücken Sie erneut den [TUNER/EXIT]-Taster.

Abspielen des Audiosignals eines externen Mobilgeräts **Bluetooth®** Audio)

Sie können ein Mobilgerät über Bluetooth mit diesem Gerät drahtlos verbinden und die vom Mobilgerät abgespielten Audiodaten mit diesem Gerät abhören. Das externe Mobilgerät kann auch ferngesteuert werden.

Über die app BOSS TONE STUDIO for Pocket GT

Mithilfe der app „BOSS TONE STUDIO for Pocket GT“ (nachfolgend „BOSS TONE STUDIO“ genannt) können Sie:

- die Sounds editieren
- die Sound Library editieren
- die Übe-Funktionen usw. verwenden

Weitere Informationen zu BOSS TONE STUDIO finden Sie auf der BOSS-Internetseite:
https://www.boss.info/global/

Koppeln des Mobilgeräts

Gehen Sie wie folgt vor.

1. Halten Sie den [Bluetooth]-Taster für 3 Sekunden oder länger gedrückt.

Das Punkt-Symbol unten rechts im Display blinkt schnell.

2. Schalten Sie die Bluetooth-Funktion am Mobilgerät ein.

3. Tippen Sie auf „POCKET-GT Audio“ in der Bluetooth-Geräteliste des Mobilgeräts.

Das Mobilgerät wird mit diesem Gerät gekoppelt. Das Punkt-Symbol unten rechts im Display leuchtet nun konstant.

* Sie haben nun 2 Minuten und 30 Sekunden Zeit, den Kopplungsvorgang durchzuführen. Nach Abschluss des Kopplungsvorgangs blinkt die Punkt-Anzeige langsam oder ist erloschen. Wenn Sie den Kopplungsvorgang wiederholen möchten, wiederholen Sie den Bedienvorgang ab Schritt 1.

Fernsteuern des Mobilgeräts über dieses Gerät (Remote Control)

Gehen Sie wie nachfolgend beschrieben vor.

1. Starten Sie den Audio Player am externen Mobilgerät.

2. Führen Sie die folgenden Bedienschritte an diesem Gerät aus.

Bedienvorgang	Beschreibung
[◀◀] gedrückt halten	Zurücksetzen der Song-Position
[◀◀] 2x schnell hintereinander drücken	Versetzen der Position um ca. 10 Sekunden rückwärts (*)
gleichzeitig [◀◀] und [▶/II] drücken	Abspielen ab Beginn des vorherigen oder aktuellen Songs
[▶/II] drücken	Abspielen/Pause
[▶▶] und [▶/II] gleichzeitig drücken	Abspielen des nachfolgenden Songs
[▶▶] gedrückt halten	Vorsetzen der Song-Position
[▶▶] 2x schnell hintereinander drücken	Versetzen der Position um ca. 10 Sekunden vorwärts (*)

* Abhängig von der verwendeten app im Mobilgerät wird diese Funktion eventuell nicht ausgeführt wie erwartet.
* (*) Die Rück- und Vorspul-Zeiten können Sie in der BOSS TONE STUDIO app einstellen.
* Weitere Informationen zur Bluetooth-Funktion finden Sie im Dokument „Using BOSS TONE STUDIO“ (PDF). Hinweise zum Herunterladen dieses Dokuments finden Sie im Abschnitt „Über die PDF-Dokumente“.

Mögliche Fehlerursachen

Problem	Prüfung
Die CHARGE-Anzeige blinkt grün und orange.	Beim Laden ist ein Fehler aufgetreten. Liegt die Umgebungs-Temperatur über 35 °C? • Falls ja, wird der Aufladevorgang unterbrochen, um die interne Lithium-Ionen-Batterie zu schonen. Verwenden Sie das Gerät nur in einer Umgebung mit dem zulässigen Temperaturbereich von 10–30 °C. • Wenn die Anzeige auch dann weiterhin grün und orange blinkt, obwohl im zulässigen Temperaturbereich aufgeladen wird, benachrichtigen Sie Ihren Roland-Vertragspartner oder Ihr Roland Customer Service Center.

Abrufen der Werksvoreinstellungen (Factory Reset)

1. Halten Sie die Taster [SELECT] und [▶▶] gedrückt und schalten Sie das Gerät ein.

Warten Sie, bis im Display die Anzeige „FA“ erscheint.

Wenn im Display die Anzeige „0 !.“ (der Punkt unten rechts blinkt) erscheint, wurde das Gerät auf dessen Werksvoreinstellungen zurück gesetzt.

Technische Daten

Aufladezeit der Batterie	ca. 3 Stunden (bei ausgeschaltetem Gerät)
Lebensdauer der Batterien bei Dauerbetrieb	ca. 4 Stunden
Strom-versorgung	über die eingebaute Lithium-Ionen-Batterie oder den USB-Anschluss
Stromverbrauch	beim Aufladen: 500 mA
Gewicht	160 g
Beigefügtes Zubehör	Bedienungsanleitung, Informationsblatt „USING THE UNIT SAFELY“, Micro USB-Kabel

* Dieses Dokument beschreibt die technischen Daten des Produkts bei Veröffentlichung dieses Dokuments. Ggf. aktualisierte Informationen zu diesem Produkt finden Sie auf der Roland-Internetseite.

Über die PDF-Dokumente

Using BOSS TONE STUDIO

Weitere Informationen zur Verbindung dieses Geräts über Bluetooth finden Sie in den Bedienhinweisen des BOSS TONE STUDIO.

Parameter Guide

beschreibt alle Parameter des Geräts.

1. Rufen Sie die folgende Internetseite auf.

http://roland.cm/pocket-gt_om

2. Laden Sie die gewünschte PDF-Datei herunter.

© 2020 Roland Corporation